Ленская правда

Газета издается с 1932 года

Общественно-политическая газета Качугского района

№41 (9380) Пятница, 21 октября 2022 года Цена свободная 16+

● общее дело

Качугцы на полигоне в Шилово

Наши держатся вместе

Мобилизованным из Качугского района военнослужащим доставили в Новосибирск посылки от родных и земляков

Мэр района Евгений Липатов побывал с рабочим визитом в местах дислокации военнослужащих из Качугского района, которые были призваны в рамках частичной мобилизации. В дальнюю поездку также отправились заместитель мэра Вячеслав Семёнов, глава Манзурского сельского поселения Юрий Рыков. В прошедшее воскресенье они посетили командное училище в Новосибирске, а также полигон в поселке Шилово, где находятся наши земляки для обучения и подготовки.

(Окончание на 2 стр.)

● общее дело

Наши держатся вместе

Мобилизованным из Качугского района военнослужащим доставили в Новосибирск посылки от родных и земляков

(Окончание. Начало на 1 стр.)

Напомним, что после того, как группа мобилизованных мужчин из Качугского района 28 сентября отправилась на подготовку в Новосибирск, администрация района объявила о начале сбора необходимых вещей и финансовой помощи. Был открыт специальный счёт по сбору средств. За две недели, благодаря неравнодушным жителям нашего района, собрано почти 460 тысяч рублей.

Более трёхсот человек оказали материальную поддержку нашим бойцам. Перечисляли, кто сколько мог: от 100 рублей до 30 тысяч. Финансовое управление Качугского района, Качугский отдел образования, работники детских садов «Колосок» и «Солнышко», Дом детского творчества, МУП «Качугское АТП», ООО «Акас», ИП Дорофеевой, Залогский клуб, Ангинская СОШ, Центральная библиотека совместно с коллективом женского клуба «Лена» организовали централизованный сбор денежных средств.

Люди приносили в администрацию необходимые вещи: спальные мешки, нательное бельё, медикаменты, фонарики, носки, металлическую посуду, туристические коврики, перчатки, шапки, «балаклавы», вещь-мешки, туристические «сидушки», продукты питания длительного хранения. Наши мастерицы связали теплые носки.

Из собранных средств осуществили первый закуп походного снаряжения для наших ребят в г. Новосибирск, приобрели медицинские аптечки с вложенными инструкциями по применению лекарственных препаратов, гигиенические принадлежности. Всё укомплектовано в соответствии с заявками наших бойцов. Данную информацию в своих официальных аккаунтах в социальных сетях разместила районная администрация.

Выезд из Качуга с посылками для наших земляков состоялся в пятницу, 14 октября. Как прошла встреча с теми, кто готовится встать на защиту Родины, нам рассказал мэр района Евгений Липатов.

- Из Качуга мы выехали днём в пятницу. По пути встретились с родственниками наших мобилизованных в городе Иркутск, которые передали посылки своим мужчинам. В Новосибирск прибыли в воскресенье, в три часа ночи. Ехали практически без остановок, старались успеть навестить земляков, они в ближайшее время могут поменять дислокацию. В Новосибирске докупили, чего не хватало для наших бойцов. Сначала посетили тех, кто проходит подготовку в командном училище Новосибирска. После поехали в Шилово, где на учебном полигоне находится большая часть ребят. Волновались перед встречей, конечно. Знали, что нас ждут, ждут весточки из дома. Встретили нас, как родных. Приятно было видеть улыбки на лицах. Мужикам очень нужна моральная поддержка. Когда находишься вдали от дома, любое внимание от родных и знакомых, да и просто от земляков, приобретает особую цену. И это видно было в глазах наших мобилизованных.

Живут они, конечно, в спартанских условиях, но этим сибиряков сложно напугать, все понимают, с какой целью приехали и какие задачи в приоритете. Кто-то из наших находится в палатках, других разместили в казармах. Я был лично в палатках и казарме, детально видел быт наших парней. Необходимым обмундированием все обеспечены. Если чего-то не хватит – будем дальше помогать. Разговаривали с ними долго, интересно ребятам узнать, что происходит на малой родине. Наши стараются держаться вместе и не теряют присутствия духа. Сейчас идет процесс формирования воинских коллективов. Дисциплину все призванные из Качугского района соблюдают, нареканий в адрес земляков не услышал. И это еще раз подчеркивает то, что наши мужчины осознают возложенную на них ответственность.

От лица всех наших ребят, и от себя лично хочу поблагодарить всех, кто внес посильный вклад в общее дело. Какие бы разногласия не возникали между всеми нами, сейчас самое время объединиться. И здесь, как нельзя кстати, вспоминаются слова нашего великого полководца Георгия Жукова: «Тыл – это половина победы». Если каждый из нас на своем месте сделает то, что должен и процентов на десять больше, то это и будет нашим вкладом в победу. Мы все хотим мира, но без победы мира не будет.

Подготовила
Людмила ПРУДНИКОВА

Фото Виталия Саратова

● спорт

Ангинцы – лучшие в мини-футболе

В соревнованиях, организованных местным отделением партии «Единая Россия», участвовало восемь команд

В Качугском районе началась реализация проекта Качугского районного местного отделения партии Единая Россия «Спортивное село». Привлечение населения к занятиям физической культурой и спортом во все времена остается важной и актуальной задачей. Реализация проекта началась с проведения соревнований по мини-футболу.

Игры прошли на стадионе Ангинской школы. Футбол – игра популярная в нашем районе, поэтому в турнире участвовало восемь команд из Анги, Верхоленска, Малых Гол, Бутаково, поселка Качуг. В напряженной борьбе в лидеры вышли команды Анги и Качуга. По итогам проведения турнира победила команда старших школьников из Анги, первое место они заняли под руководством тренера К.В. Серебренникова, второе место заняли младшие ангинские школьники, которых тренирует М.В. Жохов. Третье место заняла команда Качугской спортивной школы «Рекорд», тренер В.Р. Штадлер.

Все победители и призеры были награждены памятными призами с символикой партии «Единая Россия», медалями и грамотами. Выражаем благодарность главному судье соревнований М.В. Жохову за качественную подготовку и проведение мероприятия, а также тренерам команд: И.М. Старикову, К.В. Серебренникову, В.Р. Штадлер, А.А. Куницыну за помощь в проведении соревнований и организацию участия сборных команд. В ближайшее время в рамках реализации проекта состоятся соревнования по волейболу среди смешанных команд, а также соревнования по городошному спорту.

Марина ШОНЬКИНА,
исполнительный секретарь
местного отделения партии
«Единая Россия»

● праздники

Особенные, потому что папы!

В Анге за чашкой чая встретились семьи

В преддверии праздника - Дня отца, который отмечается в третье воскресенье октября, мы собрались в Ангинском Доме культуры на праздник под названием «Вся семья вместе и душа на месте».

За чашкой чая встретились семьи: Анатолия Нечаева, Андрея Герасимова, Вячеслава Семенова, Евгения Богданова, Николая Нечаева, Дениса Бондаренко. Отцы и дети участвовали в эстафетах, показывая какие они сильные, ловкие, быстрые, умелые. Дети с большим восторгом поддерживали пап. Какими глазами они смотрели, как папы выполняют задания, – не передать словами. Папам на празднике не давали скучать, они вместе со всеми попали в волшебный мир, мир детства. Играли в игры, выполняли задания. Старались не ошибиться, не расстраивать детей. Все папы успешно справились с поставленной задачей, чем очень порадовали своих детей. На таком празднике не может быть проигравших, поэтому каждый получил свою заслуженную награду: заряд бодрости и массу положительных эмоций.

Огромное спасибо работникам дома культуры за организацию и проведение праздника. Ещё раз пап наших

детей поздравляем с праздником!

Ваши вторые половинки: Любовь ГЕРАСИМОВА,
Людмила БОГДАНОВА, Анна НЕЧАЕВА,
Татьяна КОРСУН, Валентина НЕЧАЕВА

● новости региона

Усилить контроль за готовностью муниципальных образований к отопительному периоду поручил губернатор

Губернатор Игорь Кобзев в режиме видеоконференцсвязи провел сегодня координационное совещание по обеспечению правопорядка в Иркутской области. В частности, был рассмотрен вопрос о повышении эффективности предупреждения, выявления противоправовых деяний в сфере жилищно-коммунального хозяйства.

Заместитель министра жилищной политики и энергетики Иркутской области Евгений Ветров доложил, что ведомство ведет контрольную деятельность по нескольким направлениям. Среди них – реализация проектов «Комфортная городская среда» и «Чистая вода» в рамках национальных проектов. Еще одно направление – заключение и исполнение концессионных соглашений по эксплуатации объектов коммунального хозяйства. Отдельный блок – это капитальный ремонт многоквартирных домов.

Но особо Евгений Ветров остановился на работе министерства по контролю за качеством предоставления коммунальных услуг, прежде всего, за обеспечением готовности муниципальных образований к отопительному сезону. Мониторинг этой работы ведется на еженедельных штабах с участием Ростехнадзора, прокуратуры, органов местного самоуправления.

В докладе заместителя министра был озвучен комплекс мер, который позволит повысить качество предоставления коммунальных услуг. Игорь Кобзев отметил важность получения муниципалитетами паспортов готовности к отопительному периоду, чтобы избежать аварий в осенне-зимний сезон.

– Прошу усилить соответствующую рабочую группу представителями правоохранительных и контролирующих органов. И если выявляются случаи отсутствия паспортов готовности, виновных привлекать к ответственности по всей строгости. Этого требует и полномочный представитель Президента России в Сибирском федеральном округе Анатолий Серышев, – поручил глава региона.

Среди других предложенных мер повышения качества предоставления коммунальных услуг было названо обеспечение резервными источниками теплоснабжения объектов коммунальной инфраструктуры. Еще одно направление – выявление и оформление в муниципальную собственность бесхозных объектов ЖКХ. Усиленный контроль нужен и за обеспечением нормативов топлива для теплоисточников.

Также отмечена важность работы с погашением задолженности за потребленные тепло- и водоснабжение. Долг населения за эти ресурсы в настоящее время составляет почти 600 млн рублей, а за электроэнергию – более миллиарда рублей. Предприятия задолжали за топливно-энергетические ресурсы свыше 1,3 млрд рублей.

В Иркутской области будет подготовлен законопроект о защите атмосферного воздуха

Губернатор Игорь Кобзев на заседании координационного совещания по обеспечению правопорядка в Иркутской области поручил региональному министерству природных ресурсов и экологии разработать законопроект о защите атмосферного воздуха. К подготовке документа подключатся надзорные органы, депутаты Законодательного собрания, Иркутский институт законодательства и правовой информации им. М.М. Сперанского.

– Закон не должен быть только для того, чтобы урегулировать экономические и финансовые вопросы. Там должны быть четко определены полномочия, которые будут возложены на региональные надзорные органы с точки зрения организации контроля, – подчеркнул Игорь Кобзев.

На заседании был рассмотрен вопрос реализации на территории Братска федерального проекта «Чистый воздух». В этом проекте город участвует с 2019 года. За это время на мероприятия по снижению выбросов загрязняющих веществ правительством Иркутской области и муниципалитетом было выделено около 540 млн рублей.

В рамках проекта для города ежегодно приобретается экологичный общественный транспорт. На сегодня уже закуплено 30 автобусов, три троллейбуса и 19 единиц дорожной техники, работающих на газомоторном топливе. Кроме того, в Правобережном районе северной столицы ведутся работы по строительству внутрипоселкового газопровода, общей протяженностью 12,7 км. Он позволит подключить к газу 462 домовладения. Уже профинансированы работы по подключению 172 домовладений к сетям газоснабжения.

Стоить отметить, что впервые за период реализации федерального проекта «Чистый воздух» в Прибайкалье доведен межбюджетный трансферт из федерального бюджета в размере 450 млн рублей на 2022 год и 1,17 млрд рублей на 2023 год.

Крупные предприятия Братска в рамках реализации проекта за счет собственных средств, также выполняют мероприятия по снижению выбросов загрязняющих веществ. За период реализации проекта промышленными хозяйствующими субъектами в это вложено порядка девяти миллиардов рублей. Благодаря этому удалось снизить объем выбросов от стационарных источников на 12,6 тыс. тонн.

Первые занятия

Курсы по сестринскому делу открылись в Иркутске

Курсы повышения квалификации младшего медицинского персонала и немедицинского персонала (волонтеров) по теме «Общий уход за пострадавшими/ранеными» начались 12 октября. На обучение пришли первые 10 волонтеров. Об этом заявил осуществляющий полномочия министра здравоохранения Иркутской области Алексей Шелехов.

Губернатор Иркутской области Игорь Кобзев поручил организовать обучение сестринскому делу в формате курсов региональному министерству здравоохранения Иркутской области совместно с депутатами Законодательного Собрания региона.

Обучению подлежит как медицинский персонал: младшая медицинская сестра по уходу за больными, санитарка, санитар-водитель, так и волонтёры. Программа курсов рассчитана на 18 академических часов. Занятия проходят в Иркутском базовом медицинском колледже, в составе которого находится симуляционный центр.

- Фактически, поручение губернатора региона о создании курсов по общему уходу за пострадавшими удалось исполнить за три дня. Медколледж имеет современную материально-техническую базу для получения специальных умений и навыков по созданию благоприятных и комфортных условий пребывания пациента в медицинских учреждениях, - отметил Алексей Шелехов.

В рамках учебного модуля обучающиеся получат навыки транспортировки и сопровождения пациента, санитарной обработки и гигиенического ухода, проведения простых диагностических исследований, распознавания кровотечения и др. Отдельным блоком пройдёт обучение сердечно-легочной реанимации на базе кафедры симуляционных технологий и экстренной медицинской помощи Иркутского медуниверситета.

После прохождения курсов специалистам выдадут удостоверения о прохождении курсов.

В настоящее время министерство здравоохранения региона прорабатывает вопрос об открытии курсов в Ангарске, **Качуге**, Усть-Куте, Тайшете.

Сформировано единое информационное пространство регионального здравоохранения

Все государственные медицинские организации Иркутской области перешли на новую единую цифровую платформу (ЕЦП), получив равные возможности в плане организации работы в электронном виде. При этом нововведение стало еще и удобным для пациентов. В какое бы государственное медучреждение они не пришли, везде врач будет видеть медицинскую карту с ранее проведенными анализами, исследованиями и так далее.

- Работа по переходу на новую цифровую платформу выполнялась в рамках нацпроекта «Здравоохранение» и регионального проекта «Создание единого цифрового контура в здравоохранении». Региональная медицинская информационная система (РМИС) действовала в Приангарье с 2012 года и содержала всего семь видов документов. Дорожную карту по переходу медицинских организаций региона на информационную систему «ЕЦП.МИС» министерство здравоохранения Иркутской области и «Ростелеком» подписали и утвердили в апреле этого года. Сейчас в новой системе уже 36 видов документов, включая справки, результаты анализов, больничные листы, назначения и другую медицинскую информацию. К 15 ноября это число планируется довести до 52, - отметил первый заместитель Председателя Правительства Иркутской области Руслан Ситников.

Система позволяет управлять потоками пациентов, оценивать доступность медицинской помощи и уровень заболеваемости, проводить мониторинг основных показателей деятельности учреждений здравоохранения, анализировать данные.

- Это, по сути, единое информационное пространство в региональном здравоохранении, которое обеспечивает преемственность лечения. Врачи помимо возможности работать с электронной медицинской картой пациента получают доступ к интеллектуальным сервисам: справочникам, классификаторам. «ЕЦП.МИС» формирует электронный медицинский документооборот, обеспечивает межведомственное взаимодействие с фондом социального страхования и территориальным фондом обязательного медицинского страхования, - пояснил министр цифрового развития и связи Иркутской области Игорь Рыморенко.

Как подчеркнул осуществляющий полномочия министра здравоохранения Иркутской области Алексей Шелехов, «ЕЦП.МИС» также позволяет пациентам получать электронные рецепты, дистанционно открывать больничные листы.

- Система автоматизирует деятельность поликлиник, стационаров, фельдшерско-акушерских пунктов, оцифровывает основные процессы оказания медицинской помощи: от онлайн-записи на прием к врачу до управления ресурсами в лечебной организации, - сказал Алексей Шелехов.

Как отметил директор Иркутского филиала ПАО «Ростелеком» Юрий Тиман, подобные сервисы делают медицину понятной и доступной.

- Это удобный инструмент для ежедневной работы медицинских специалистов. Цифровые сервисы позволяют региональным органам управления здравоохранением выстраивать прозрачную, контролируемую и прогнозируемую систему медицинской помощи, - резюмировал он.

По материалам пресс-службы губернатора и правительства Иркутской области

● в администрации поселка

Собак – на привязь!

Главная причина увеличения численности в Качуге бродячих животных – самовыгул домашних питомцев

Администрация Качугского городского поселения просит жителей нашего поселка о повышении ответственности за тех, кого мы приручили. На улицах поселка увеличиваются стаи бездомных и домашних собак.

В Качуге, как и в других населённых пунктах, эта проблема существует давно, и принимаемых мер для сокращения численности безнадзорных собак явно недостаточно. Даже если организовать отлов всех бродячих собак, то по Российскому законодательству, их уничтожать нельзя. И после стерилизации и чипирования собак снова приходится отпускать в те же места, где они были пойманы, так как имеющихся приютов недостаточно, и на содержание этих приютов требуются огромные финансовые средства, которых нет в бюджетах поселений.

Чтобы решить проблему, необходим комплексный подход и участие всех граждан нашего общества. Проведённым анализом установлено, что в Качуге увеличение численности бродячих собак происходит в основном из-за того, что хозяева не привязывают своих питомцев и отпускают их на улицу, жители также подкармливают бездомных собак, тем самым делая только хуже, собаки потом постоянно ждут еды, и если её нет - становятся агрессивными.

Уважаемые жители, нам всем необходимо ответственно подойти к решению проблемы безнадзорных животных. Только вместе с вами мы можем повлиять на уменьшение численности бродячих собак на наших улицах и обезопасить себя и своих детей от их нападения. Предупреждаем, что за безответственное содержание собак к хозяевам предусмотрены штрафные санкции, штраф до 5000 рублей. Призываем всех к ответственности, привяжите своих питомцев на цепь или посадите в вольер, ситуация заметно улучшится.

На территории поселка Качуг стартовал месячник пожарной безопасности

Ежедневно в Иркутской области происходит от 10 до 15 пожаров. В среднем в месяц в них гибнет более 10 человек. 70% всех пожаров происходит в квартирах и частных жилых домах.

Большинство пожаров происходит из-за короткого замыкания электропроводки, нарушений требований пожарной безопасности при эксплуатации печей, неосторожного обращения с огнем.

С 12 октября на территории Качугского городского поселения проводится месячник пожарной безопасности.

Информируем, что в случае пожара необходимо:

1. Срочно позвонить в службу спасения по телефонам 101 или 112, сообщить свое имя, фамилию, адрес и что горит;

2. Во время пожара по возможности не открывайте окна и двери. Так как приток свежего воздуха способствует распространению огня;

3. До прибытия пожарной охраны эвакуируйте людей и приступайте к тушению пожара имеющимися средствами: вода, песок, покрывала, огнетушитель.

Предварительно обесточьте электроэнергию!

Спецслужбам рекомендуем принять дополнительные меры к обеспечению бесперебойного функционирования всех систем жизнеобеспечения, в том числе систем тепло-обеспечения и энергообеспечения, коммунальных служб, обеспечить проведение в кратчайшие сроки аварийно-восстановительных работ при возникновении аварийных и нештатных ситуаций на объектах топливно-энергетического комплекса и жилищно-коммунального хозяйства, уделить особое внимание обеспечению безопасности в жилых домах, признанных в соответствии с законодательством аварийными, непригодными для проживания.

Предупреждён, значит, вооружён!

Андрей РУДЫХ,
ведущий специалист пожарной безопасности, ГО и ЧС администрации Качугского городского поселения

1 первый канал

ПОНЕДЕЛЬНИК, 24 ОКТЯБРЯ

5.00 Доброе утро 12+
9.00, 12.00, 15.00, 3.00 Новости
9.20 АнтиФейк 16+
9.55 Жить здорово! 16+
10.45, 12.15, 15.15, 18.20, 23.45, 3.05 «Информационный канал» 16+
18.00 Вечерние Новости
21.00 Время
21.45 Т/с «ТРИГГЕР» 16+
22.45 Большая игра 16+

ВТОРНИК, 25 ОКТЯБРЯ

5.00 Доброе утро 12+
9.00, 12.00, 15.00, 3.00 Новости
9.20 АнтиФейк 16+
9.55 Жить здорово! 16+
10.45, 12.15, 15.15, 16.50, 18.20, 23.45, 3.05 «Информационный канал» 16+
16.00 Д/ф «Холодная война Никиты Хрущева» 16+
18.00 Вечерние Новости
21.00 Время
21.45 Т/с «ТРИГГЕР» 16+
22.45 Большая игра 16+

СРЕДА, 26 ОКТЯБРЯ

5.00 Доброе утро 12+
9.00, 12.00, 15.00, 3.00 Новости
9.20 АнтиФейк 16+
9.55 Жить здорово! 16+
10.45, 12.15, 15.15, 16.50, 18.20, 23.45, 3.05 «Информационный канал» 16+
16.00 Д/ф «Карибский узел» 16+
18.00 Вечерние Новости
21.00 Время
21.45 Т/с «ТРИГГЕР» 16+
22.45 Большая игра 16+

ЧЕТВЕРГ, 27 ОКТЯБРЯ

5.00 Доброе утро 12+
9.00, 12.00, 15.00, 3.00 Новости
9.20 АнтиФейк 16+
9.55 Жить здорово! 16+
10.45, 12.15, 15.15, 16.50, 18.20, 23.45, 3.05 «Информационный канал» 16+
16.00 Д/ф «Карибский узел» 16+
18.00 Вечерние Новости
21.00 Время
21.45 Т/с «ТРИГГЕР» 16+
22.45 Большая игра 16+

ПЯТНИЦА, 28 ОКТЯБРЯ

5.00 Доброе утро 12+
9.00, 12.00, 15.00 Новости
9.20 АнтиФейк 16+
9.55 Жить здорово! 16+
10.45, 12.15, 15.15, 3.20 «Информационный канал» 16+
18.00 Вечерние Новости
18.40 Человек и закон 16+
19.45 Поле чудес 16+
21.00 Время
21.45 фантастика 12+
0.05 Х/ф «ДНЕВНОЙ ДОЗОР» 16+
2.30 Т/с «СУДЬБА НА ВЫБОР» 16+

СУББОТА, 29 ОКТЯБРЯ

6.00 Доброе утро. Суббота 12+
9.00 Умницы и умники 12+
9.45 Слово пастыря 0+
10.00, 12.00 Новости
10.15 ПроУют 0+
11.10 Поехали! 12+
12.15 Видели видео? 0+
14.45 Т/с «А У НАС ВО ДВОРЕ...» 12+
16.55 Горячий лед. Фигурное катание. Гран-при России-2022 г. Короткая программа. Этап II. Прямой эфир
18.00 Вечерние Новости
18.20 Ледниковый период 0+
21.00 Время
21.35 Клуб Веселых и Находчивых. Высшая лига 16+
23.55 Х/ф «ОДИССЕЯ» 12+
2.00 Моя родословная 12+
2.40 Наедине со всеми 16+
3.25 Д/с «Россия от края до края» 12+

ВОСКРЕСЕНЬЕ, 30 ОКТЯБРЯ

5.05, 6.10 Х/ф «ТРИ ДНЯ ВНЕ ЗАКОНА» 16+
6.00, 10.00, 12.00 Новости
6.55 Играй, гармонь любимая! 12+
7.40 Часовой 12+
8.10 Здоровье 16+
9.20 Мечталлион. Национальная Лотерея 12+
9.40 Непутевые заметки 12+
10.15 Жизнь своих 12+
11.10 Повара на колесах 12+
12.15 Видели видео? 0+
14.30, 23.55 Х/ф «ХОЛОДНОЕ ЛЕТО ПЯТЬДЕСЯТ ТРЕТЬЕГО...» 16+
16.25 Горячий лед. Фигурное катание. Гран-при России- 2022 г. Произвольная программа. Этап II. Прямой эфир
17.45 Поем на кухне всей страной 12+
19.55 Д/ф «Мир на грани. Уроки Карибского кризиса» 16+
21.00 Время
22.35 Что? Где? Когда? 16+
1.40 Моя родословная 12+
2.20 Наедине со всеми 16+
3.05 Д/с «Россия от края до края» 12+

АС байкал тв НТВ

ПОНЕДЕЛЬНИК, 24 ОКТЯБРЯ

4.55 Т/с «УЛИЦЫ РАЗБИТЫХ ФОНАРЕЙ» 16+
6.30 Утро. Самое лучшее 16+
8.00, 10.00, 13.00, 16.00, 19.00, 23.35 Сегодня
8.25, 10.35 Т/с «ЛЕСНИК. СВОЯ ЗЕМЛЯ» 16+
13.25 Чрезвычайное происшествие 16+
14.00 Место встречи 16+
16.45 За гранью 16+
17.50 ДНК 16+
20.00 Т/с «ТВЕРСКАЯ» 16+
22.10, 0.00 Т/с «БАЛАБОЛ» 16+
2.20 Т/с «МЕНТ В ЗАКОНЕ» 16+

ВТОРНИК, 25 ОКТЯБРЯ

4.55 Т/с «УЛИЦЫ РАЗБИТЫХ ФОНАРЕЙ» 16+
6.30 Утро. Самое лучшее 16+
8.00, 10.00, 13.00, 16.00, 19.00, 23.35 Сегодня
8.25, 10.35 Т/с «ЛЕСНИК. СВОЯ ЗЕМЛЯ» 16+
13.25 Чрезвычайное происшествие 16+
14.00 Место встречи 16+
16.45 За гранью 16+
17.50 ДНК 16+
20.00 Т/с «ТВЕРСКАЯ» 16+
22.10, 0.00 Т/с «БАЛАБОЛ» 16+
0.30 Основано на реальных событиях 16+
2.15 Т/с «ЗВЕРОБОЙ» 16+

СРЕДА, 26 ОКТЯБРЯ

4.55 Т/с «УЛИЦЫ РАЗБИТЫХ ФОНАРЕЙ» 16+
6.30 Утро. Самое лучшее 16+
8.00, 10.00, 13.00, 16.00, 19.00, 23.35 Сегодня
8.25, 10.35 Т/с «ЛЕСНИК. СВОЯ ЗЕМЛЯ» 16+
13.25 Чрезвычайное происшествие 16+
14.00 Место встречи 16+
16.45 За гранью 16+

17.50 ДНК 16+
20.00 Т/с «ТВЕРСКАЯ» 16+
22.10, 0.00 Т/с «БАЛАБОЛ» 16+
0.30 Основано на реальных событиях 16+
2.20 Т/с «ЗВЕРОБОЙ» 16+

ЧЕТВЕРГ, 27 ОКТЯБРЯ

4.55 Т/с «УЛИЦЫ РАЗБИТЫХ ФОНАРЕЙ» 16+
6.30 Утро. Самое лучшее 16+
8.00, 10.00, 13.00, 16.00, 19.00, 23.35 Сегодня
8.25, 10.35 Т/с «ЛЕСНИК. СВОЯ ЗЕМЛЯ» 16+
13.25 Чрезвычайное происшествие 16+
14.00 Место встречи 16+
16.45 За гранью 16+
17.50 ДНК 16+
20.00 Т/с «ТВЕРСКАЯ» 16+
22.10, 0.00 Т/с «БАЛАБОЛ» 16+
0.40 Поздняков 16+
0.55 Мы и наука. Наука и мы 12+
2.00 Т/с «ЗВЕРОБОЙ» 16+

ПЯТНИЦА, 28 ОКТЯБРЯ

4.55 Т/с «УЛИЦЫ РАЗБИТЫХ ФОНАРЕЙ» 16+
6.30 Утро. Самое лучшее 16+
8.00, 10.00, 13.00, 16.00, 19.00 Сегодня
8.25 Д/с «Мои университеты. Будущее за настоящим» 6+
9.25, 10.35 Т/с «МОРСКИЕ ДЬЯВОЛЫ» 16+
11.00 Т/с «МОРСКИЕ ДЬЯВОЛЫ. СЕВЕРНЫЕ РУБЕЖИ» 16+
13.25 Чрезвычайное происшествие 16+
14.00 Место встречи 16+
16.45 ДНК 16+
17.55 Жди меня 12+
20.00 Т/с «ТВЕРСКАЯ» 16+
22.10 Т/с «БАЛАБОЛ» 16+
0.00 Своя правда 16+
1.45 Захар Прилепин. Уроки русского 12+
2.10 Квартирный вопрос 0+
3.05 Т/с «ЗВЕРОБОЙ» 16+

СУББОТА, 29 ОКТЯБРЯ

5.05 Д/с «Спето в СССР» 12+
5.50 Т/с «ИНСПЕКТОР КУПЕР» 16+
7.30 Смотр 0+
8.00, 10.00, 16.00 Сегодня
8.20 Поедем, поедим! 0+
9.20 Едим дома 0+
10.20 Главная дорога 16+
11.00 Живая еда с Сергеем Малоземовым 12+
12.00 Квартирный вопрос 0+
13.00 Секрет на миллион 16+
15.00 Своя игра 0+
16.20 ЧП. Расследование 16+
17.00 Следствие вели... 16+
19.00 Центральное телевидение 16+
20.20 Шоу Аватар Финал 12+
23.20 Ты не поверишь! 16+
0.25 Международная пилорама 16+
1.10 Квартирник НТВ у Маргулиса 16+
2.20 Дачный ответ 0+
3.25 Т/с «ЗВЕРОБОЙ» 16+

ВОСКРЕСЕНЬЕ, 30 ОКТЯБРЯ

5.00 Т/с «ИНСПЕКТОР КУПЕР» 16+
6.35 Центральное телевидение 16+
8.00, 10.00, 16.00 Сегодня
8.20 У нас выигрывают! 12+
10.20 Первая 16 п. +
11.00 Чудо техники 12+
11.55 Дачный ответ 0+
13.00 НашПотребНадзор 16+
14.05 Однажды... 16+
15.00 Своя игра 0+
16.20 Следствие вели... 16+
18.00 Новые русские сенсации 16+
19.00 Итоги недели
20.20 Ты супер! Финал 6+
23.25 Звезды сошлись 16+
1.00 ТЭФИ-KIDS- 2022 г. Российская национальная телевизионная премия 0+
2.10 Т/с «ЗВЕРОБОЙ» 16+

РОССИЯ 1

ПОНЕДЕЛЬНИК, 24 ОКТЯБРЯ

5.00, 9.30 «Утро России»
9.00, 14.30, 21.05 Вести. Местное время
9.55 «О самом главном» 12+
11.00, 14.00, 16.00, 20.00 Вести
11.30, 17.30 «60 Минут» 12+
14.55 «Кто против?» 12+
16.30 «Малахов» 16+
21.20 Т/с «ХУДОЖНИК» 16+
22.20, 23.45 «Вечер с Владимиром Соловьевым» 12+
23.00 «Бесогон ТВ» 16+
1.40 «Судьба человека с Борисом Корчевниковым» 12+
3.40 Т/с «МОРОЗОВА» 16+

ВТОРНИК, 25 ОКТЯБРЯ

5.00, 9.30 «Утро России»
9.00, 14.30, 21.05 Вести. Местное время
9.55 «О самом главном» 12+
11.00, 14.00, 16.00, 20.00 Вести
11.30, 17.30 «60 Минут» 12+
14.55 «Кто против?» 12+
16.30 «Малахов» 16+
21.20 Т/с «ХУДОЖНИК» 16+
22.20 «Вечер с Владимиром Соловьевым» 12+
1.00 «Судьба человека с Борисом Корчевниковым» 12+
3.00 Т/с «МОРОЗОВА» 16+

СРЕДА, 26 ОКТЯБРЯ

5.00, 9.30 «Утро России»
9.00, 14.30, 21.05 Вести. Местное время
9.55 «О самом главном» 12+
11.00, 14.00, 16.00, 20.00 Вести
11.30, 17.30 «60 Минут» 12+
14.55 «Кто против?» 12+
16.30 «Малахов» 16+
21.20 Т/с «ХУДОЖНИК» 16+
22.20 «Вечер с Владимиром Соловьевым» 12+
1.00 «Судьба человека с Борисом Корчевниковым» 12+
3.00 Т/с «МОРОЗОВА» 16+

ЧЕТВЕРГ, 27 ОКТЯБРЯ

5.00, 9.30 «Утро России»
9.00, 14.30, 21.05 Вести. Местное время
9.55 «О самом главном» 12+
11.00, 14.00, 16.00, 20.00 Вести
11.30, 17.30 «60 Минут» 12+
14.55 «Кто против?» 12+
16.30 «Малахов» 16+
21.20 Т/с «ХУДОЖНИК» 16+
22.20 «Вечер с Владимиром Соловьевым» 12+
1.00 «Судьба человека с Борисом Корчевниковым» 12+
3.00 Т/с «МОРОЗОВА» 16+

ПЯТНИЦА, 28 ОКТЯБРЯ

5.00, 9.30 «Утро России»
9.00, 14.30, 21.15 Вести. Местное время
9.55 «О самом главном» 12+
11.00, 14.00, 16.00, 20.00 Вести
11.30, 17.30 «60 Минут» 12+
14.55 «Кто против?» 12+
16.30 «Малахов» 16+
21.30 «Ну-ка, все вместе!» 12+
0.10 «Улыбка на ночь» 16+
1.15 Х/ф «МАТЬ И МАЧЕХА» 16+

СУББОТА, 29 ОКТЯБРЯ

5.00 «Утро России. Суббота»
8.00 Вести. Местное время
8.20 Местное время. Суббота
8.35 «По секрету всему свету»
9.00 «Формула еды» 12+
9.25 «Пятеро на одного»
10.10 «Сто к одному»
11.00, 17.00, 20.00 Вести
11.30 «Доктор Мясников» 12+
12.35 Т/с «ТАЙНЫ СЛЕДСТВИЯ» 16+
18.00 «Привет, Андрей!» 12+
21.00 Х/ф «БЕЗ ВИНЫ ВИНОВАТАЯ» 12+
0.45 Х/ф «СЛЕПОЙ РАСЧЕТ» 16+
4.00 Х/ф «ПО СЕКРЕТУ ВСЕМУ СВЕТУ» 12+

ВОСКРЕСЕНЬЕ, 30 ОКТЯБРЯ

5.40, 3.15 Х/ф «ЗАЕЗЖИЙ МОЛОДЕЦ» 12+
7.15 «Устами младенца»
10.00 Местное время. Воскресенье
8.35 «Когда все дома»
9.25 «Утренняя почта»
10.10 «Сто к одному»
11.00, 17.00 Вести
11.30 «Большие перемены»
12.35 Т/с «ТАЙНЫ СЛЕДСТВИЯ» 16+
18.00 «Песни от всей души» 12+
20.00 Вести недели
22.00 «Москва. Кремль. Путин.»
22.40 «Воскресный вечер с Владимиром Соловьевым» 12+
1.30 Х/ф «ЭХО ГРЕХА» 12+

РОССИЯ К

ПОНЕДЕЛЬНИК, 24 ОКТЯБРЯ

6.30, 7.00, 7.30, 8.40, 10.00, 15.00, 19.30, 0.00 Новости культуры
6.35 «Пешком...» Москва романтическая
7.05 «Легенды мирового кино»
7.35 «Невский ковчег. Теория невозможного. Владимир Балыбердин»
8.00 «Черные дыры. Белые пятна»
8.50, 22.10 Т/с «МЕСТО ВСТРЕЧИ ИЗМЕНИТЬ НЕЛЬЗЯ»
10.15 «Наблюдатель»
11.10 XX век. «Легенды и быль о Янтарной комнате»
11.55 Спектакль «Поминальная молитва»
15.05 Новости. Подробно. Арт
15.20 «Агора»
16.25 Д/ф «Возрождение дирижабля»
17.10, 1.40 Симфоническая музыка эпохи романтизма
18.35, 0.45 Д/ф «Покахонтас и капитан Джон Смит. Трагическая история любви»
19.45 «Главная роль»
20.05 «Правила жизни»
20.30 «Спокойной ночи, малыши!»
20.45 Д/ф «Динара Асанова. У меня нет времени говорить неправду»
21.30 «Сати. Нескучная классика...»
23.20 Цвет времени. Николай Ге
23.30 «Почерк эпохи. Николай Гоголь. Мертвые души. Том II»
0.20 Д/ф «Александр Зиновьев. Зияющие высоты»

ВТОРНИК, 25 ОКТЯБРЯ

6.30, 7.00, 7.30, 8.30, 10.00, 15.00, 19.30, 0.00 Новости культуры
6.35 «Пешком...» Москва Жилярди
7.05 «Легенды мирового кино»
7.35 Д/ф «Покахонтас и капитан Джон Смит. Трагическая история любви»
8.35 Дороги старых мастеров. «Гончарный круг»
8.45, 22.10 Т/с «МЕСТО ВСТРЕЧИ ИЗМЕНИТЬ НЕЛЬЗЯ»
10.15 «Наблюдатель»
11.10 XX век. «Дмитрий Шостакович»
12.05 Д/с «Первые в мире. Александр Максимов. Тайны стволовых клеток»
12.20 Спектакль «Женитьба»
14.30 Д/с «Запечатленное время. Обреченная экспедиция»
15.05 Новости. Подробно. Книги
15.20 «Эрмитаж»
15.50 «Сати. Нескучная классика...»
16.35 Х/ф «ЮРКИНЫ РАССВЕТЫ»
17.45, 1.45 Симфоническая музыка эпохи романтизма
18.30, 0.50 Д/ф «Колизей - бриллиант в короне Рима»
19.45 «Главная роль»
20.05 «Правила жизни»
20.30 «Спокойной ночи, малыши!»
20.45 «Искусственный отбор»
21.30 «Белая студия»
23.30 «Почерк эпохи. Сергей Рахманинов. Я русский композитор»
0.20 Д/ф «Александр Зиновьев. Зияющие высоты»
2.25 Д/ф «Алгоритм Берга»

СРЕДА, 26 ОКТЯБРЯ

6.30, 7.00, 7.30, 8.30, 10.00, 15.00, 19.30, 0.00 Новости культуры
6.35 «Пешком...» Москва екатерининская
7.05 «Легенды мирового кино»
7.35 Д/ф «Колизей - бриллиант в короне Рима»
8.40 Цвет времени. Жан Этьен Лиотар «Прекрасная шоколадница»
8.50, 22.10 Т/с «МЕСТО ВСТРЕЧИ ИЗМЕНИТЬ НЕЛЬЗЯ»
10.15 «Наблюдатель»
11.10 XX век. «Клуб путешественников. В Антарктиду через Мозамбик»
12.20 Спектакль «Чайка»
14.30 Д/с «Запечатленное время. Русская зимняя охота»
15.05 Новости. Подробно. Кино
15.20 «Библейский сюжет»
15.45 «Белая студия»
16.30 Х/ф «ЮРКИНЫ РАССВЕТЫ»
17.30, 1.40 Симфоническая музыка эпохи романтизма
18.40, 0.50 Д/ф «Елизавета I: королева-убийца?»
19.45 «Главная роль»
20.05 «Правила жизни»
20.30 «Спокойной ночи, малыши!»
20.45 «Абсолютный слух»
21.30 Власть факта. «Освальд Шпенглер и его «Закат Европы»
23.20 Цвет времени. Карандаш
23.30 «Почерк эпохи. Владимир Татлин. Летатлин...»
0.20 Д/ф «Александр Зиновьев. Зияющие высоты»
2.45 Цвет времени. Уильям Тернер

ЧЕТВЕРГ, 27 ОКТЯБРЯ

6.30, 7.00, 7.30, 8.25, 10.00, 15.00, 19.30, 0.00 Новости культуры
6.35 «Пешком...» Ленком Марка Захарова
7.05 «Легенды мирового кино»
7.35 Д/ф «Елизавета I: королева-убийца?»
8.30 Дороги старых мастеров. «Мстерские голландцы»
8.40, 22.10 Т/с «МЕСТО ВСТРЕЧИ ИЗМЕНИТЬ НЕЛЬЗЯ»
10.15 «Наблюдатель»
11.10 XX век. «Артисты цирка Ермолаевы»
12.10 Цвет времени. Эдуард Мане «Бар в Фоли-Бержер»
12.20 Спектакль «Ва-банк»
14.00 Д/ф «Екатеринбург. Особняк Тупиковых»
14.30 Д/с «Запечатленное время. Гараж Его Величества»
15.05 Новости. Подробно. Театр
15.20 Моя любовь - Россия! «По мостовым средневекового Новгорода»
15.50 Д/ф «Алгоритм Берга»
16.20 Х/ф «ЮРКИНЫ РАССВЕТЫ»
17.25 «Большие и маленькие»
19.45 «Главная роль»
20.05 Открытая книга. Михаил Попов «На кресах всходних»
20.30 «Спокойной ночи, малыши!»
20.45 Д/с «Карибский кризис. Послесловие»
21.15 Цвет времени. Валентин Серов
21.30 «Энигма. Соня Зимменауэр»
23.30 «Почерк эпохи. Леонид Утесов. Музыкальное сердце»
0.20 Д/ф «Александр Зиновьев. Зияющие высоты»
0.50 Д/ф «Катя и принц. История одного вымысла»
1.30 Симфоническая музыка эпохи романтизма
2.25 Д/ф «Тамбов. Дворец Асеевых»

ПЯТНИЦА, 28 ОКТЯБРЯ

6.30, 7.00, 7.30, 8.25, 10.00, 15.00, 19.30, 23.30 Новости культуры
6.35 «Пешком...» Москва обновленная
7.05 «Легенды мирового кино»
7.35 Д/ф «Катя и принц. История одного вымысла»
8.15 Цвет времени. Пабло Пикассо «Девочка на шаре»
8.30, 22.00 Т/с «МЕСТО ВСТРЕЧИ ИЗМЕНИТЬ НЕЛЬЗЯ»
10.20 Х/ф «ДЕВУШКА СПЕШИТ НА СВИДАНИЕ»
11.35 Цвет времени. Эдвард Мунк. «Крик»
11.50 Открытая книга. Михаил Попов «На кресах всходних»
12.20 Спектакль «Юнона» и «Авось»
13.50 Власть факта. «Освальд Шпенглер и его «Закат Европы»
14.30 Д/с «Карибский кризис. Послесловие»
15.05 Письма из провинции. Бурятия
15.35 «Энигма. Соня Зимменауэр»
16.20 Х/ф «ЮРКИНЫ РАССВЕТЫ»
17.25 Симфоническая музыка эпохи романтизма
18.20 «Царская ложа»
19.00 Д/ф «Тамбов. Дворец Асеевых»
19.45 «Смехоностальгия»
20.15 Искатели. «Загадочная смерть досточтимого мастера»
21.05 Линия жизни. Александр Цыпкин
23.50 «2 Верник 2»
0.40 Х/ф «ДЖУЗЕППЕ ВЕРДИ»
2.35 М/ф «Брак», «Медвежуть»

СУББОТА, 29 ОКТЯБРЯ

6.30 «Библейский сюжет»
7.05 М/ф «Аленький цветочек»
7.50 Х/ф «ШЕСТНАДЦАТАЯ ВЕСНА»
9.15 «Обыкновенный концерт»
9.45 «Мы — грамотеи!»
10.25 Неизвестные маршруты России. «Ханты-Мансийский автономный округ - Югра. Из Когалыма к оленям»
11.05 Спектакль «Трактирщица»
12.25 «Эрмитаж»
12.55 «Черные дыры. Белые пятна»
13.35, 1.25 Д/ф «Земля, взгляд из космоса»
14.30 «Рассказы из русской истории»
15.30 «У Чайковского в Клину» Романсы в исполнении Екатерины Семенчук
16.50 Х/ф «ДОСТОЯНИЕ РЕСПУБЛИКИ»
19.00 Д/с «Энциклопедия загадок. Тайна хрустальных черепов»
19.30 Больше, чем любовь. Андрей Гончаров и Вера Жуковская
20.10 Т/ф «Кошка на раскаленной крыше»
23.10 Клуб «Шаболовка, 37»
0.20 Х/ф «ДЕВУШКА СПЕШИТ НА СВИДАНИЕ»
2.20 М/ф «Пиф-паф, ой-ой-ой!», «Прометей»

ВОСКРЕСЕНЬЕ, 30 ОКТЯБРЯ

6.30 Д/с «Энциклопедия загадок. Тайна хрустальных черепов»
7.05 М/ф «Грибок - теремок», «Золотая антилопа»
7.50 Х/ф «ДОСТОЯНИЕ РЕСПУБЛИКИ»
10.05, 1.00 «Диалоги о животных. Калининградский зоопарк»
10.45 «Большие и маленькие»
12.50 «Невский ковчег. Теория невозможного. Фаддей Беллинсгаузен»
13.20 Игра в бисер. Александр Зиновьев «Катастройка»
14.05 Спектакль «Безумный день, или Женитьба Фигаро»
16.30 «Картина мира»
17.10 «Пешком...» Москва тихая
17.45 «Передача знаний»
18.35 «Романтика романса»
19.30 Новости культуры
20.10 Д/ф «Тайники души»
20.50 Х/ф «ДЕТИ ДОН КИХОТА»
22.05 «Сквозь звезды» Музыка Джона Уильямса к популярным кинофильмам
23.35 Х/ф «ШЕСТНАДЦАТАЯ ВЕСНА»
1.40 Искатели. «Загадочная смерть досточтимого мастера»
2.30 М/ф «Эксперимент», «Таракан», «Гром не грянет»

● женщина в обществе

«Вставай раненько, ложись поздненько»

Жизненный девиз долгожительницы из Никилея, труженицы тыла Таисии Лукач

Жительница села Никилей Таисия Андреевна Лукач отметила на днях солидную дату - 90-летний юбилей.

Многое пришлось ей пережить за свою долгую и нелёгкую жизнь. На долю этой доброжелательной женщины выпало голодное детство, тяжёлый физический труд. В мудром возрасте она остаётся жизнерадостным человеком, старается не поддаваться болезням и недугам, сохранила удивительную ясность ума и жизнелюбие. Всегда прекрасно выглядит. Живет наша труженица тыла одна, старается справляться самостоятельно почти со всеми домашними делами, на подмоге всегда дети и внуки, рядом с Таисией Андреевной живёт дочь Надежда.

Жизненное упорство и стойкий характер сопровождали Таисию Андреевну по жизни, помогали справляться с трудностями, а их было немало. Родилась она в далёком 1932 году в многодетной семье. К сожалению, счастливым и беззаботным детство её назвать нельзя. Семья жила в Усть-Удинском районе Иркутской области, в селе Бутаково. И фамилия у рода соответствующая – Бутаковы: папа Андрей Прокопьевич, мама Ольга Михайловна, братья Андрей, Степан, Владимир и сестра Антонида. Родителей Таисии Андреевны раскулачили в 1930 году, отец не захотел вступать в колхоз, за саботаж его отправили в ссылку в село Верхоленск, где и родилась наша именинница. Из Верхоленска Бутаковы были направлены в деревню Никилей, где было спецпоселение для ссыльных, создавался совхоз «имени Фрунзе». Сюда уже позже добровольно приехали старшие дети с бабушкой. Жили, работали, поднимали совхоз и хозяйство, надеялись на лучшее. Но пришёл грозный 1941 год... Взрослые сыновья раскулаченных пошли на фронт, отцов забирали в трудовую армию. Отец Таисии Андреевны попал в Кемерово, откуда вернулся в 1946 году.

Когда началась война, Таисии было 9 лет, и вместе с другими сельскими ребятами она трудилась в совхозе, выполняла разную работу: в полях пропалывали зерновые и картофель, на ферме чистили дворы, помогая старшим. В эти военные годы, когда дети, не жалея своих сил, помогали взрослым, занятия в школе не останавливались. Не было бумаги и чернил, писали на газетах, чернила делали из сажи и марганцовки. В школе преподавалась военная подготовка: ползали по-пластунски, учились пользоваться противогазом. Вступали в октябрята и пионеры. Собирали посылки на фронт, вязали носки и перчатки с одним пальцем для солдат. Так жили до долгожданной Победы, которую праздновали всем селом.

Окончив пять классов школы, Таисия пошла работать в совхоз, какую работу поручали, ту и делала, была учётчицей, соломщицей на комбайнах «Коммунар» и «Сталинец», было очень трудно, но она справлялась.

В 1953 году Таисия Андреевна встретила свою судьбу и вышла замуж за работящего парня Михаила, с которым создала крепкую семью и родила четырёх дочерей и двоих сыновей. Жили дружно, помогали друг другу, но счастье длилось недолго: супруг рано умер, так и не успев поставить детей на ноги. Опять всё легло на женские плечи, выстояла Таисия Андреевна, подняла, выучила детей.

Что касается трудовой деятельности, всю жизнь женщина проработала в совхозе «им. Фрунзе», была передовой телятницей, за что награждена медалями «За трудовую доблесть» в 1951 году, в 1968 и 1972 годах.

Дорогую мамочку, бабушку и прабабушку **ЛУКАЧ Таисью Андреевну** поздравляем с 90-летним юбилеем!

Желаем тебе, наша дорогая, крепкого здоровья. Оставайся такой энергичной и неугомонной на долгие годы.

Любим, целуем, твои родные

Как-то спросила у Таисии Андреевны: «Как вы всё успевали? Ведь чтобы сварить обед, надо топить печь, стирали руками». Ответила она словами своей свекрови: «Вставай раненько, ложись поздненько». И продолжила: «Все так жили, в 5 утра уже на работе, работы было много и в совхозе, и дома, хозяйство держали всегда, это и птица, и поросята, и коровы, и огород».

У Таисии Андреевны большая семья, шесть детей, 12 внуков и 15 правнуков. Болит сердце за каждого из них, каждой матери и бабушке хочется, чтобы не знали молодые по-настоящему тяжелые времена. Приезжают родные в деревню, навещают бабушку, не забывают дети и внуки главу своей семьи.

Большая радость, что рядом с нами живут такие долгожители - активные, трудолюбивые, с непростой, но такой интересной судьбой. Хочется пожелать Таисии Андреевне крепкого здоровья, благополучия, дожить до 100-летнего юбилея!

Е.В. ГОЛОВИНА,
библиотекарь Никилейской сельской библиотеки

● адреса социальной защиты

Комплексный центр направил в этом году на летний отдых 324 ребенка Качугского района

Для получения путевок на следующий летний сезон родителей призывают обращаться заранее

В Качугском районе закончилась оздоровительная кампания 2022 года. Среди многообразия возможных форм отдыха особо популярны у наших детей были оздоровительные лагеря и санатории. Всего оздоровлено 324 ребенка. В санаториях «Жемчужина Сибири», Слюдянский район, санаторно-оздоровительном лагере «Ангара» (г. Иркутск), отдохнуло 19 детей, в палаточном лагере «Солнечный берег+» (Ольхонский район) отдохнуло 40 детей, в детских оздоровительных лагерях «Маломорский» (Ольхонский район), «Роднички» (Черемховский район), «Лена» (Качугский район), «Юный горняк» (Слюдянский район), ЛСО «Орленок» (Шелеховский район) отдохнуло 265 детей.

Комплексный центр социального обслуживания населения Качугского района рад вновь предложить детям возможность весело и увлекательно, а главное, с пользой провести дни следующих летних каникул! Дети смогут сменить обстановку и наполниться энергией, а их родители будут спокойны за здоровье своих детей. Помните, что разумно организованный летний отдых – это ценный вклад в здоровье детей!

Уважаемые родители! Напоминаем, что для получения путевок в детские оздоровительные учреждения вы можете обратиться в наше учреждение по адресу: р.п. Качуг, ул. Первомайская, д. 3.

Телефон для справок: 8(39540)31441, 89526250433.

А.А. САФОНОВА,
специалист по социальной работе
отделения полустационарного обслуживания

На что потратить свою молодость?

Выездное профилактическое мероприятие провели сотрудники комиссии по делам несовершеннолетних для качугских школьников

Профилактическая работа с несовершеннолетними, состоящими на учете в комиссии по делам несовершеннолетних, - задача ответственная и сложная. Специалистами комиссии постоянно ведется работа по поиску новых, интересных форм работы с детьми. Так, в минувшие выходные был организован выезд группы несовершеннолетних в город Иркутск для участия в профилактических мероприятиях.

Для ребят была разработана насыщенная программа: посещение СИЗО №1, где детям организовали экскурсию в музей истории Иркутского тюремного замка имени А.В. Колчака. Место впечатляющее, где наглядно показан быт заключенных, законы и правила того жестокого времени. Именно эта тюрьма стала местом, где Колчака приговорили к смерти и расстреляли.

Впечатлила ребят встреча с мужчиной, обвиняемым и находящимся под следствием. С неподдельным интересом школьники слушали человека, который уже 25 лет находится в местах лишения свободы, не стеснялись задавать ему вопросы, спрашивали: каково это, провести огромную часть своей жизни в заключении? Выражаем благодарность сотрудникам администрации СИЗО №1 за то, что откликнулись на нашу просьбу и провели работу с нашими ребятами.

Следующая остановка - квест-комната «Демоны молодости». Место, которое шокирует и заставляет задуматься, на что все-таки потратить свою молодость: квест во всех красках показывает тот ужас, к которому приводят наркотики. Надеемся, что решение задач квеста, тяжелая обстановка и декорации, в которые попали ребята, помогут осознать всем участникам группы важность соблюдения простых правил жизни общества. Отметим, что для наших детей посещение квеста было бесплатным, в рамках сотрудничества с областным учреждением «Центр профилактики наркомании».

Еще одним пунктом нашей поездки стало посещение анатомического музея Иркутского государственного медицинского музея. Место, где экспонаты – настоящие органы некогда живых людей. Ребята смогли увидеть, как на самом деле выглядят легкие курильщика, что из себя представляет цирроз печени, наглядно в музее показано как выглядит не рожденный ребенок наркоманки, погибший в утробе матери. Все это сопровождалось интересной лекцией, которую провели студенты медуниверситета.

Не вызывает сомнений, что подобные выездные профилактические мероприятия очень эффективны в работе с несовершеннолетними, состоящими на учете в комиссии по делам несовершеннолетних, поэтому практика проведения таких мероприятий будет обязательно продолжена.

Н.Б. ДАРИЖАПОВА,
секретарь КДНиЗП
Качугского района

● живёт село

«Сударушки» - частые гости в Исети

Ансамбль качугских ветеранов порадовал выездной концертной программой юбиляров деревни

В осенний пасмурный день, 6 октября, в деревню Исеть с концертной программой приехал дорогой и уважаемый народный вокальный ансамбль «Сударушки» из поселка Качуг, чтобы поздравить наших мудрых людей с праздником и порадовать зрителей хорошими песнями.

Ансамбль «Сударушки» своими музыкальными подарками поздравляли юбиляров и именинников октября: Тамару Александровну Мальцеву, Ольгу Самбаровну Тапхаеву, Татьяну Петровну Базарову и Александра Степановича Верещагина. Мы, работники сельского клуба, в свою очередь поздравили с 25-летием народный вокальный ансамбль «Сударушки». Пожелали неунывающим женщинам здоровья и творческих успехов. Ансамбль «Сударушки» - частые гости в нашем клубе, всегда готовы порадовать своими песнями жителей Исети. В этот день вместе с ансамблем «Сударушки» к нам приехал репортёр телекомпании «Аист» из города Иркутска.

Журналисты снимали репортаж о деревенской культуре. После концерта всех ждал праздничный стол. За столом пели душевные песни, частушки, общались друг с другом.

Благодарим за помощь в проведении праздника ансамбль «Сударушки», руководителя ансамбля Игоря Юрьевича Корнилова, директора МЦДК Владимира Александровича Щапова, звукооператора Игоря Маркова, социального работника деревни Исеть Елену Тапхаеву.

Татьяна МУТОВИНА,
специалист по методике клубной работы Исетского сельского клуба

Субботник в деревне Болото

Жители и депутаты облагородили территорию у сельского клуба, навели порядок на улице Центральная

Деревня Болото - отдалённая от райцентра территория. Социально значимых объектов у нас практически нет, только магазин, да клуб. В 2020 году по программе развития сельских территорий была построена спортивно-игровая площадка «Старт» на прилегающей к клубу территории. Сейчас это место – центр притяжения всех селян. Другая часть территории, у здания клуба (через дорогу), находилась в удручающем состоянии: поваленная изгородь, пустырь, разрушенное здание... А рядом остановка, откуда ежедневно дети едут в школу, приезжают гости из Качуга и Иркутска, видят нашу разруху. Жители нашей деревни поставили себе цель: облагородить заброшенную территорию.

8 октября выдался замечательный, солнечный день. К клубу прибыли девятнадцать взрослых, неравнодушных селян. Было отрадно в рядах помощников видеть наших мужчин, аж десять человек: Е.С. Мелентьев на личном тракторе отвозил мусор, Н.И. Гусевский копал ямки, А.В. Гусевский, С.И. Гусевский, С.А. Горбунов,

Н.Г. Осипов пришли с бензопилами, также трудились В.И. Киселёв, А.Г. Горбунов, Н.А. Горбунов, П.А. Прошев. Хочется отметить наших депутатов: И.С. Мелентьеву, Н.В. Подпругину, а также В.В. Гусевскую, В.А. Гусевскую, Г.К. Гусевскую, М.В. Сычёву, Е.А. Горбунову, С.А. Березину.

Мы навели порядок на въезде в нашу деревню, улучшили эстетичный вид улицы Центральной, но на этом наша работа не закончилась. До снега нужно успеть прибить прожильник, прибить и покрасить штакетник. Верю, что мы создадим благоприятные условия для комфортного проживания и отдыха населения. В мире нет лучше и краше отчего дома, деревни нашей!

В.В. ГОРБУНОВА,
заведующая Болотским сельским клубом

● память

Она не была простой, но позволяла называть себя просто Сашей

Воспитанники хореографа Александры Немаровой вспоминают ушедшего из жизни учителя

Мощная, постоянно меняющаяся, всегда современная, бурлящая энергия, заряжающая всех вокруг чарующей красотой танца! Такие ассоциации возникают, когда мы, ученики, вспоминаем нашего хореографа Александру Николаевну Немарову, ушедшую от нас в августе 2022 года... Она учила нас собираться в одно целое и двигаться за пределы возможного.

Что может быть лучше, если ваш ребёнок развивается, если он стремится реализовать себя в жизни через проявление силы воли, характера. «Топотушки», «Цыганский танец», «Фаина», «Чарли», «Танец в шляпах», «Матрёшки», «Хорошее настроение» - это были не просто танцы, они несли особую энергию, откликающуюся в сердцах зрителей аплодисментами. Сколько сил и труда было вложено в каждый танец!

– Тянем носочек, спина, макушка! – звучат далеким эхом в голове слова учителя, и этот жест... Для каждого он значил только одно – улыбаться.

Мы понимали её с полуслова, с маха руки, со взгляда, понимали потому, что вместе проводили много времени, в жизни были друзьями. На сцене всё происходит быстро, стремительно. Каждое движение, каждая нота в музыке, каждая секунда на счету. Все должно быть четко. А если у нас не получалось – был разговор, пронизывающий до самого донышка души, после которого весь коллектив становился целостным. Всё ненужное улетучивалось, а мы взрослели в танце, в ритмах музыки, которая снилась по ночам, перед выступлениями.

В десятом классе мне пришлось уйти из коллектива, о чём я потом очень жалела. Впереди экзамены в музыкальной школе, педагогический класс и экзамены в образовательной школе, надо было подтягивать знания, родители, учителя настаивали. Когда я впервые села в зал, как зритель, моя душа плакала, она рвалась на сцену. Девочки танцевали «Кубинский танец». И только там, в зрительном зале, меня озарило, в чём были мои ошибки, чего мне не хватало на сцене. Только тогда я осознала, какое важное место в моей жизни занимала Александра Николаевна Немарова! Благодарю, помню и люблю вас!

Ушёл из жизни наш учитель,
Один из самых дорогих.

Таких по свету поищите,
Вы не найдёте здесь таких.
Талант в учительстве от Бога!
В хореографии – Звезда!
С любовью к танцу вёл дорогой
И лёгких тропок не искал.
Нас заразив глубокой верой
в себя
И силу духа в нас взрастив,
На сцену выпускал красивых,
Счастливых, радостных, живых!
И каждый танец как шедевр
На сцене каждым был прожит.
Учили нас быть за пределом
Своих возможностей и сил.
И в нас вжились ваша разминка,
Походка, грация и стать.
Жаль одного, на сцене с вами
Нам вместе больше не стоять.
Мы дарим вам с любовью крылья.
В полёте можно танцевать.
И верим, что на этом небе
Ваша Звезда взойдёт опять!
15.08.2022 г.

Юлия МАРКЕЕВА,
коллектив «Красный кот»

* * *

Многие звали её просто Саша, но для меня она всегда была Александрой Николаевной. Она научила прекрасному, дала первые азы в танце, показала мне дорогу в жизнь и указала путь к профессии. С большой любовью вспоминаю самое начало. Наши первые танцы: «Сапожки русские», «От заката до рассвета», «Крылатая любовь», «Соседушки», «Ой, то не вечер», «Интрига», «Кубинский»...

Очень благодарна Александре Николаевне за её талант и любовь к танцу. За то, что смогла заразить этой любовью многих своих учеников и меня в том числе. Обещаю продолжать творить и с гордостью вспоминать, что моим первым учителем в танце был невероятно талантливый человек.

Анна КОРНИЕНКО,
коллектив «Красный кот»

* * *

Помню моменты создания костюмов. Однажды нам в Доме творчества (директором тогда была Ирина Андриянова) выдали в пользование концертные детские платья советского образца, они сохранились еще со времён пионерии. Александра Николаевна профессиональным движением раскройщика-портного сделала заготовки для будущих костюмов и раздала нам. Так мы учились не только танцевать, но и шить. Получились в итоге ярко-розовые сарафаны для «Матрёшек» и комплекты для рок-н-ролла, номера «Хорошее настроение». В этих костюмах мы весь район объездили с концертной программой. Я с трепетом и интересом перешивала рюшечки и пайетки. Выступать в костюме, в который сам вложил силы, вдвойне приятнее.

Спасибо за школу жизни, Александра Николаевна!

Елена НОВОСЕЛЬЦЕВА,
коллектив «Красный кот»

* * *

Никогда не забыть наши дни, проведённые с замечательным педагогом. Мне вспоминается время уже после окончания обучения у Александры Николаевны. Я поступила и уехала, как и многие дети, в Иркутск, но, приезжая в Качуг, мы заходили в гости к Александре Николаевне. Она и сама часто звонила, спрашивала, как у нас складывается жизнь. Она гордилась нами и всегда говорила: «моих девчонок можно узнать по походке и движениям».

Александра Николаевна любила собирать вместе всех своих выпускников. Мне не забыть наши Рождественские встречи, такие яркие и тёплые. Я приезжала на каждую такую встречу. Сначала сама принимала участие, а после уже и моя дочь. Безмерно благодарна близкому мне человеку, моему наставнику.

Людмила СКОРНЯКОВА,
коллектив «Красный кот»

Внимание! Только два дня:
23-го и 24-го октября
в п. Качуг, ЦДК, ул. Красноармейская, 42

БОЛЬШАЯ РАСПРОДАЖА ШУБ ФАБРИКИ «ЭЛИТА ФУРС» (г. Пятигорск)

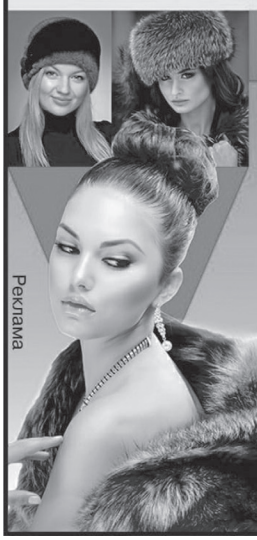

АКЦИЯ!* Меняем старую шубу на новую с вашей доплатой

Шубы из МУТОНА и НОРКИ – от 10 000 руб.

БОЛЬШОЙ ВЫБОР
ПУХОВИКОВ, ДУБЛЁНОК, ГОЛОВНЫХ УБОРОВ
ИЗ ПЕСЦА, НОРКИ И МУТОНА

ТЮЛЬ, ШТОРЫ
В БОЛЬШОМ АССОРТИМЕНТЕ

КРЕДИТ, РАССРОЧКА
ПЕНСИОНЕРАМ - СКИДКИ
Возможен безналичный расчёт
ЖДЁМ ВАС с 9:00 до 18:00

*Условия уточняйте у продавцов

Реклама

ИЗВЕЩЕНИЕ

В соответствии со ст. 13.1 Федерального закона №101-ФЗ от 24.07.2002г. кадастровый инженер Коростекова Анжелика Валерьевна, квалификационный аттестат №38-16-875, телефон: 89041133029, почтовый адрес: 666203, Иркутская область, Качугский район, р.п. Качуг, ул. Каландаришвили, д. 65-1, адрес электронной почты: korostekowa2013@yandex.ru извещает о необходимости согласования проекта межевания земельного участка.

Земельный участок с кадастровым номером 38:08:000000:39, расположенный по адресу: Иркутская область, Качугский район.

Заказчик работ: Беляевский Федор Витальевич, проживающий по адресу: Иркутская область, г. Бодайбо, ул. Карла Либкнехта, д. 58, кв. 57.

Ознакомиться с проектом межевания можно по адресу: 666203, Иркутская область, Качугский район, р.п. Качуг, ул. Каландаришвили, д. 65-1, с понедельника по пятницу с 10:00 до 17:00. Возражения относительно размера и местоположения границ образуемых земельных участков направлять в течение тридцати календарных дней со дня опубликования извещения по адресу: 666203, Иркутская область, Качугский район, р.п. Качуг, ул. Каландаришвили, д. 65-1.

«Смотри-

5,55%* »

п. Качуг,
ул. Победы, 25а
8 (39540) 31-0-41

Пойдём!
Первый Добрый Банк

*Нецелевые потребительские кредиты по программе кредитования «Смотри - 5,55%» на суммы от 100 000 до 275 000 рублей на срок 13 месяцев. Ставки: с 1 по 3 месяц – 34,8% годовых, 4 по 6 месяц – 31% годовых, с 7 по 9 месяц – 27%годовых, с 10 по 13 месяц – 5,55% годовых. Банк выдает кредит при предоставлении паспорта, второго документа, подтверждающего личность и документов о доходах после проведения финансовым консультантом кредитного интервью (беседы) и принятия положительного решения Банком. Банк вправе отказать в выдаче кредита. Подробности по программе кредитования (в том числе требования к Заёмщику и документам о доходах) в офисах Банка и на сайте Банка www.poidem.ru. Не оферта. АО КБ «Пойдём!». Лицензия Банка России № 2534. Реклама

Уважаемые пассажиры!

Маршрутное такси **«ЛИДЕР»** осуществляет пассажироперевозки по следующему расписанию: время отправления маршрутных такси **из Качуга:** 5.30, 7.00, 9.00, 11.00, 13.00, 15.00, 17.00. **Из Иркутска:** 10.00, 12.00, 14.00, 16.00, 17.00, 18.00, 19.00.

Запись по тел.: 31-9-60, 666-711.

* * *

ДОСТАВКА строительных и отделочных материалов из Иркутска, грузоперевозки до 6-ти тонн (кранборт), перевозка легковых автомобилей. Услуги экскаватора, автовышки 12 м. ИП Зайков, тел. 89500841357.

* * *

КУПЛЮ коров, быков, тёлок, баранов, лошадей на мясо.

Телефоны: 89025136460; 89027662552; 62-64-60.

СибТракСервис-38

8 (3952) 97-87-67
8 (914) 927-87-67

ГАРАНТИЯ. ЗАПЧАСТИ.

г. Иркутск, ул. Баррикад, 32
(территория гостиницы «Роса») напротив рынка «Знаменский», остановка Фучика

ТРАКТОРЫ
И СЕЛЬХОЗОБОРУДОВАНИЕ

реклама

Магазин «СТРОЙ КАЧУГ»,

находящийся по адресу: п. Качуг, ул. Победы, 5, предоставляет услуги по строительству домов, бань, гаражей, замене оклада, а также отделке. Действует рассрочка платежей за работу и расходные материалы.

Телефон: 89027642842.

реклама

РЕАЛИЗУЕМ пиленый горбыль (листвяк сухой). Подвоз воды населению.

Тел.: 89526206462, 89016408464.

* * *

КУПЛЮ дорого старинные: буддийские фигуры, тханки, бурханы, вазы, восточный антиквариат. Иконы и картины от 50 тыс. руб.

Тел.: 89200754040.

* * *

ОКНА ПВХ, алюминий.
ДВЕРИ входные (Россия), межкомнатные.
ПОТОЛКИ натяжные.
СТЕНОВЫЕ ПАНЕЛИ.
ГИПСОКАРТОН.
Внутренняя отделка квартир,
Наружняя отделка домов.

РАССРОЧКА!

Опыт работы по Качугу и району более 10 лет.

Замер - доставка - монтаж.

Наш адрес: п. Качуг, ул. Красноармейская, 19, пом. 6.
Телефон: 89500843326 (С.П. Глызина); 89500851849.

реклама

РЕАЛИЗУЕМ солому, сено, зерно.

По всем вопросам обращаться по телефону: 89087753500.

реклама

БУР СИБ РАБОТАЕМ С 1998 ГОДА

БУРЕНИЕ СКВАЖИН
В ЛЮБОЕ ВРЕМЯ ГОДА
ПРОДАЖА
СКВАЖИННЫХ НАСОСОВ
РАССРОЧКА • КРЕДИТ
8-914-896-18-39
bursib.com

УСЛУГИ СЛЕСАРЯ-САНТЕХНИКА: ремонт, установка систем отопления, водоснабжения, канализации, насосных станций. Монтаж и демонтаж душевых кабин, раковин, унитазов, водонагревателей.

Телефон: 89501362140.

* * *

ПАО МТС **РЕАЛИЗУЕТ** комплекты спутникового ТВ по цене 4990 рублей. Первый месяц вещания бесплатно, гарантия. Вещание стабильное в любую погоду. Система скидок.

Телефон: 83952682078, 889041536363

* * *

Утерянный аттестат о среднем общем образовании за 11 классов, серия: А номер: 217389, выданный 5 октября 1994 года Бутаковской СОШ на имя Толкачёвой Натальи Сергеевны 03.09.1977 года рождения, считать недействительным.

Грузоперевозки Качуг и Качугский район
Вывоз мусора, доставка, переезды
Тел.: 89041219978; 89996855021 (Игорь)
реклама

реклама
БУРЕНИЕ СКВАЖИН НА ВОДУ.
Быстро, качественно, аккуратно, гарантия. Отчётные документы. Доставка, установка насоса, сантехники. Ввод воды в дом. Возможны кредит, рассрочка.
Тел. 89501443474.

реклама
МАГАЗИН «РАДУГА»
1000 мелочей для вашего дома
Посуда, канцелярия, сумки и многое другое.
Ждём вас по адресу: п. Качуг, ул. Ленина, 5 с 9.00 до 20.00.
Телефон: 89041125806
Цены вас приятно удивят.

Поздравляем!

Президиум совета ветеранов войны и труда, администрация муниципального района, администрация Качугского городского поселения, правление общественной организации «Дети войны» сердечно поздравляют **БУТУХАНОВА Владимира Петровича** из с. Харбатово, **ТЫШКЕВИЧ Любовь Людвиговну** из д. Литвинова, **ЛУКАЧ Таисию Андреевну, ПОЛЕЗНЮК Елену Панфиловну** из д. Никилей, **БУЗИНАЕВУ Марию Яковлевну** из д. Магдан, **УВАРОВСКУЮ Галину Николаевну** из д. Босогол, **СЕРЕБРЯКОВУ Ольгу Филипповну** из д. Краснояр, **ПУЛЯЕВСКОГО Аркадия Михайловича, ТЮМЕНЦЕВУ Валентину Васильевну, ВЫШЕГОРОДЦЕВА Владимира Ивановича, КАЗАНЦЕВА Юрия Михайловича** из п. Качуг с юбилеем, **СЕРЕБРЕННИКОВУ Клавдию Семеновну, КОСТРОМИТИНУ Анну Михайловну, ТЕПЛЯШИНУ Валентину Степановну, КУЗАКОВУ Октябрину Федоровну, ЮШИНУ Тамару Николаевну, ОВЧИННИКОВУ Любовь Иннокентьевну, АКСАМЕНТОВУ Нину Ивановну, ВИНОКУРОВУ Нонну Степановну, ВЯТКИНУ Любовь Петровну, СИГУРИНУ Антониду Ниловну, ЛИТВИНОВУ Лилию Петровну** из Качуга с днём рождения.

Желаем крепкого здоровья, благополучия и оптимизма.

* * *

Администрация Отдела культуры, дирекция МЦБ, работники культуры от всей души поздравляют с юбилеем **Светлану Александровну ЧЕРКАШИНУ!**

Мы пожелаем вам в день юбилея жить полной жизнью, отставив сомненья, радость и счастье дарить самым близким, и не бояться оправданных рисков. Планов высоких, карьерного роста, пусть все вопросы решаются просто, личных побед и семейного счастья, пусть обойдут стороной все ненастья. Много здоровья и светлых улыбок, новых свершений, поменьше ошибок, солнца, тепла и душевного света, пусть будет им ваше сердце согрето.

* * *

Поздравляем **ГЛАВИНСКУЮ Ирину Валерьевну** с днем рождения, наша дорогая!

Ты для нас опора и стена, мамуля, бабушка, жена, тебя мы обнимаем. И желаем радости всегда. Желаем пониманья и здоровья. Ты для нас незаменима навсегда, всегда будь окружена любовью! А грустить мы не позволим никогда.

С любовью муж, дети, внуки

* * *

Поздравляю с юбилеем **ТУКТАРОВА Виктора Анатольевича!**

Желаю счастья в этот день, тепла от всех, кто будет рядом, улыбок светлых на лице и солнечных лучей в награду! Неумолимо мчат года, их задержать не в нашей власти. Так пусть же будет так всегда – чем больше лет, тем больше счастья!

Одноклассница

* * *

Поздравляем с юбилеем **САФОНОВУ Надежду Михайловну!**

Дорогая наша мама, бабушка, золотая наша женщина, поздравляем тебя с твоим 70-летием. Пусть на лице твоём сияет улыбка, пусть в душе живёт радость, пусть сердце наполнено будет крепкой любовью и светлой надеждой. Мамочка, желаем тебе доброго здоровья, тёплых слов, приятных семейных вечеров, счастья и благополучия. Живи долго, активно и деятельно. Мы тебя любим и ценим!

С наилучшими пожеланиями твои дети и внуки

* * *

Дорогого **БУТАКОВА Виктора Ефремовича** поздравляем с днём рождения!

Спешим поздравить с днём рождения! Хочу пожелать тебе не только сегодня, но и все дни в году, чтобы у тебя было прекрасное настроение. Побольше улыбок тебе, позитива и поводов для радости. Желаю, чтобы рядом всегда были верные и надёжные люди, с которыми ты всегда будешь самим собой. Счастья, крепкого здоровья, благополучия! Пусть по жизни будут только приятные сюрпризы!

Александра и Марина

● **вниманию населения**

Бесплатное анонимное экспресс-тестирование на ВИЧ пройдет в Иркутске, Шелехове, Баяндае, Качуге и Манзурке

Тестирование на ВИЧ пройдет в Иркутской области с 19 по 26 октября.

«Кроме тестирования участники получат консультацию профильных специалистов, которые просто и доступно расскажут о ВИЧ-инфекции, помогут оценить личные риски и напомнят о мерах защиты. Своевременное определение ВИЧ-статуса даст шанс прожить долгую и полноценную жизнь, поможет получить бесплатное лечение», - отметил осуществляющий полномочия министра здравоохранения Алексей Шелехов.

Расписание акций:

- с 19 по 26 октября с 10.00 ч. до 15.00 ч. в г. Иркутск, (парковка у Центрального рынка, со стороны ул. Чехова);

- 25 октября с 13:00 ч. до 16:00 ч. в с. Манзурка, ул. Трактовая, 58 (Качугский район);

- 26 октября с 12:00 ч. до 16:00 ч в с. Качуг (возле Дома Культуры им. С. Рычковой, р.п. Качуг, ул. Красноармейская, д. 42).

Телефон горячей линии: 8 800 350 22 99.

Учредитель, издатель:
ООО «Газета «Ленская правда»
Юридический адрес: 666203, Иркутская область, п. Качуг, ул. Рабочая, д.16 «А»
Адрес редакции, издателя: 666203, Иркутская область, п. Качуг, ул. Победы, 10.
Адрес электронной почты: Lenskayapravda@mail.ru
Подписной индекс П6812.
Газета зарегистрирована Восточно-Сибирским управлением Федеральной службы по надзору за соблюдением законодательства в сфере массовых коммуникаций и охране культурного наследия.

Регистрационный номер ПИ № ФС 13-0052.

ТЕЛЕФОН РЕДАКЦИИ:
(8-395-40) 31-2-75

Точка зрения авторов может не совпадать с позицией редакции. Авторы несут ответственность за достоверность публикуемых материалов.

Набор и вёрстка произведены Л.Ю. Прудниковой и Н.В. Белоусовой в компьютерном центре «Ленской правды».
Газета отпечатана в типографии объединения «Облмашинформ», ООО «Бланкиздат» по адресу: 664003 г. Иркутск, ул. Киевская, д. 2, литера А4.
Главный редактор Н.В. ВОЛОЖАНИНОВА
Подписано в печать по графику 19.10.2022г. в 12.00 час.; фактически 19.10.2022г. в 16.00 час.
Тираж 2000 экз.